朝鮮日報 朝刊
本紙朝夕刊十面
發行兼編輯人 方應謨
印刷人 崔益進
發行所 京城府太平通一丁目六一
株式會社 朝鮮日報社

社說
金本位뿔락의 又復不安性
伊蘭兩國財界動向

一

世界를 通한 金本位의 殘壘인 歐洲金本位뿔락이 佛國의 金本位維持로써 겨우 小康狀態에 잇는바 最近에 伊太利銀行의 法定準備率條項의 停止, 또는 和蘭의 政變을 動機로하야 그 金本位에 對한 崩壞念慮가 생겨 今後 그 推移가 注目을 끄은다。 떨어서 다시 歐洲金本位뿔락에는 不安의 空氣가 돌게 되엇다 이것이 將次 金本位뿔락으로 하여금 最終的 崩壞를 招致케하는 動機가될가 그럿치 안코 亦是 한때 不安狀態에 끄치게될가 함이 가장關心을 갓게하는點이다

二

먼저 伊太利를 보자 對에디오피아關係가 惡化되고잇는 이때이만큼 그로因한 財政負擔의 加重 軍需品의 輸入으로 因한 貿易惡化等의 事情으로 리라貨對外價値의 暴落으로 이번에 銀行의 法定準備率을 停止케된것이라고 생각할수잇다 그러나 單純히 오늘의 對에디오피아關係만으로 그 準備停止가 되엇다고 몰수업다 왜 그러냐고 하면 伊國의 近年對外貿易은 輸出不振으로因하야 入超가 激增하여왓고 또貿易外의 收入인 移民送金의減退 外國人旅客의 減少等으로 國際收支가 年年惡化하여엇다 그래서 財政의 赤字가 繼續되야 벌서부터 金本位를 危殆視하여왓스며 그結果 昨年 五月以後 爲替管理가 實施되야 그金本位도 名目에 끄쳣을뿐이엇다 이런形勢임에 잇는것이 對에디오피아問題로 一層 促進된것이라고 보면 큰틀림이 업슬것이다

三

다음에는 和蘭이 金本位를 維持하기가 어렵게 되어잇다 이나라는 歐洲金本位뿔락中 가장微弱한나라로서 이번에 金本位를維持함에 잇서서 財政緊縮法案을政府가 議會에 提出하엿든것이 結局 通過가 못되고 말어서 內閣의 總辭職까지에 이른것이다 그結果 和蘭의 貨幣對外價値가 매우 不安性을 띄이게되야 和蘭銀行은 連續的으로 두번이나 利上을 斷行하엿다 이로써 和蘭은 舊平價에 依한 金本位를 維持하라고 하는것으로 볼수잇스나 果然 그처럼 順調로 進行될는지가 오늘에잇서 매우 疑問을 갓게한다 그러고 오늘에잇서 和蘭의 金本位維持難을 傳케되것은 伊太利의 境遇와가티 다만 財政緊縮法案의 議會不通過만으로해서 되것이 아니라 世界不況으로因하야 和蘭도 近年의 貿易이 顯著히 不振케되고 또는 이나라의 生命線이라고 할殖民地의 産業衰退로 큰 打擊을밧고잇다 그럿치만 債權國의 地位에 잇슴으로 平價切下를 回避하고 極力 金本位를 保持하여 온것이다 그러나 財政上 極度의 때 暴亂는 財界를 悉衝케하는 結果가 되야 小黨分立의 나라인만큼 政治的動搖를 보게 되다 그러고 白耳義가 平價切下後 매우 順調의 推移를 하고 잇슴을 보고 最近에잇서는 和蘭國內에도 平價切下의 緊要論이 漸次 늘어가는터이라고 한다

四

이처럼 伊蘭兩國의 金本位는 危機에 直面하고잇는바 이것은 압흐로 어떠한 難局을 告케될가 伊太利에는 對에디오피아關係가 容易히 圓滿한 解決을보기어려울것 갓고 또는 一般經濟情勢도 빨리 改善되을 期待할수 업는 形勢임에 잇슴으로 名實相伴의 金本位로 도라슬것은 當分間 可望이 업고 도리허 伊國貨幣의 對外價値低下로 다름 金本位國을 어느程度까지 成育하게될가 하는點이 歐洲金本位의 前途에對한 不安性으로 되여잇다 그러고 和蘭이 만약 平價切下로서 인플레에 轉向될 境遇에는 日本에 밋치는바 影響을 생각지 안흘수가업다 即 日本 對外貿易上 南洋諸國을 대고잇는 蘭印도 本國의政策을 조차서 인플레政策을 取하게되면 結果는 爲替의 低落을 보게되고 그 切下다貨의 低落의效果를 減殺케하야 日本 對蘭印 經濟의 對立은 더욱 緊張케될것을 豫想할수잇다 그럼으로佛國의 平價切下보다 도和蘭의 平價切下與否는 日本에 直接으로미치는바 影響이 甚大케될것이다。

太平洋上防備强化
米國의傳統的政策
華盛頓條約으로 一時中絶되엿스나
同條約失効後大小諸島에施設擴充
스海軍長官決意表明

스완손米海軍長官

【華盛頓三十日發聯合】米國政府는 一九三六年末 華府條約의 失効를 기다려 마친내 北은 알류시얀列島 南은 미드웨이島에 亘한太平洋上에 點在한 屬領島嶼에 海軍根據地又는 空軍設備를新設하야 洋上의 防備를强化키로 決定하엿는데 海軍長官스완손氏는 三十一日午後 新聞記者와의 定例會見에서 以上海軍當局의 方針을 左와如히 言明하엿다

華盛頓海軍條約의 失効와함께 各國海軍國政府는 海軍擴張工作에 進出할 方針이라고 傳하는데 各國海軍의 擴張에 對抗하기爲하야 海軍省에서는 太平洋上의 屬領島嶼의 防備施設을 强化하고 旣定計劃에 의한 海軍建造를 促進할 豫定이다 太平洋上의 防備施設에 對해서는 華府條約第十九條에서 制限된 本國에 接近한 島嶼及 하와이 諸島以外의 太平洋에 잇는 多數屬領에 對한 要塞及海軍根據地의 現狀維持는 華府條約의 效果가 滿了되면 右制限도 自然廢棄될터이다 防備施設이잇는 島嶼以外의 屬領에도 要塞를 新設할것을 考慮中이다 더욱 太平洋의 防備施設은 米國政府의 傳統的方針으로 華府會議以前부터 懸案으로 되여왓스나 華府條約으로 一時中絶된데 不過하다 但米國政府는 어데까지 華府條約을 嚴守하고 太平洋上의 海軍根據地强化도 華府條約의 失効를 기다려 비로소着手할 豫定이다

그리고 記者團에서 現在亞細亞艦隊는 比律賓에 冬期根據地를保有하고 잇는 事實을指摘하야 比律賓獨立後 海軍根據地를 어더케할터인가라는 質問에對하야 스완손長官은

比律賓을 喪失하면 어대서든가 代償을 求하여야할것이다

그리고 太平洋上의 防備强化가 不得已하다는 理由를力說하고 最後에 何如튼 將來海軍會議가 開催될境遇에는 太平洋上島嶼의 防備制限案이 考慮되게될것이다라고 意味深長한 一言을附加하엿다 다음 英國의 七個年建艦計劃에 言及하야가로되 英國政府는 果然七個年建艦計劃에 進出할는지알수업다 如何든米國政府는 旣定方針에 따라 빈즈建艦案의 愼重實現에 邁進할생각이다 勿論主力艦及巡洋艦에 對하야는 華盛頓條約의 廢棄에依하야 當然旣定計劃을 再建할必要가잇서서 他의 海軍國政府의 計劃을본 다음에 方針을 決定하게될것이다

皇太子殿下 那須御用邸行啓

【鹽原電話聯合】皇太子殿下께서는 去十二日來 鹽原御用邸에 御滯在中이시든바 一日부터高原의 那須御用邸에行啓하사 來三日孝宮 順宮 兩內親王의 御來着을 기다리시면서 當分은 御用邸에 御滯在하시기로되엿다

李王垠殿下 五日御赴任御豫定

【電通東京電話】李王垠殿下께서는 八月一日發令의 陸軍定期異動으로 步兵大佐에 御進級, 敎育總監部課員으로부터 宇都宮第五十九聯隊長에 御榮轉하섯는데 殿下께서는 지금까지 敎育總監部課員으로 現地戰術演習等宇都宮地方에는 種種 가신일이 잇섯스므로 同地方의 事情에는御通曉하시고 鄕土的事情에도 御理解가 기프시다고 拜聞된다 聯隊長으로서의 御職務에는 御日常 格別한 御留意가 계시엇던 일이라 非常한 御覺悟와 御自信이 계신다고 拜聞된다 宇都宮御着任의 御豫定은 來五日로 決定 하시엇다고한다 方子妃殿下께서는 王子殿下御同伴으로 背宮、御赴任의 宇都宮御假宿舍로 가시어서 聯隊長妃殿下로 御滯留하옵실터이라고한다

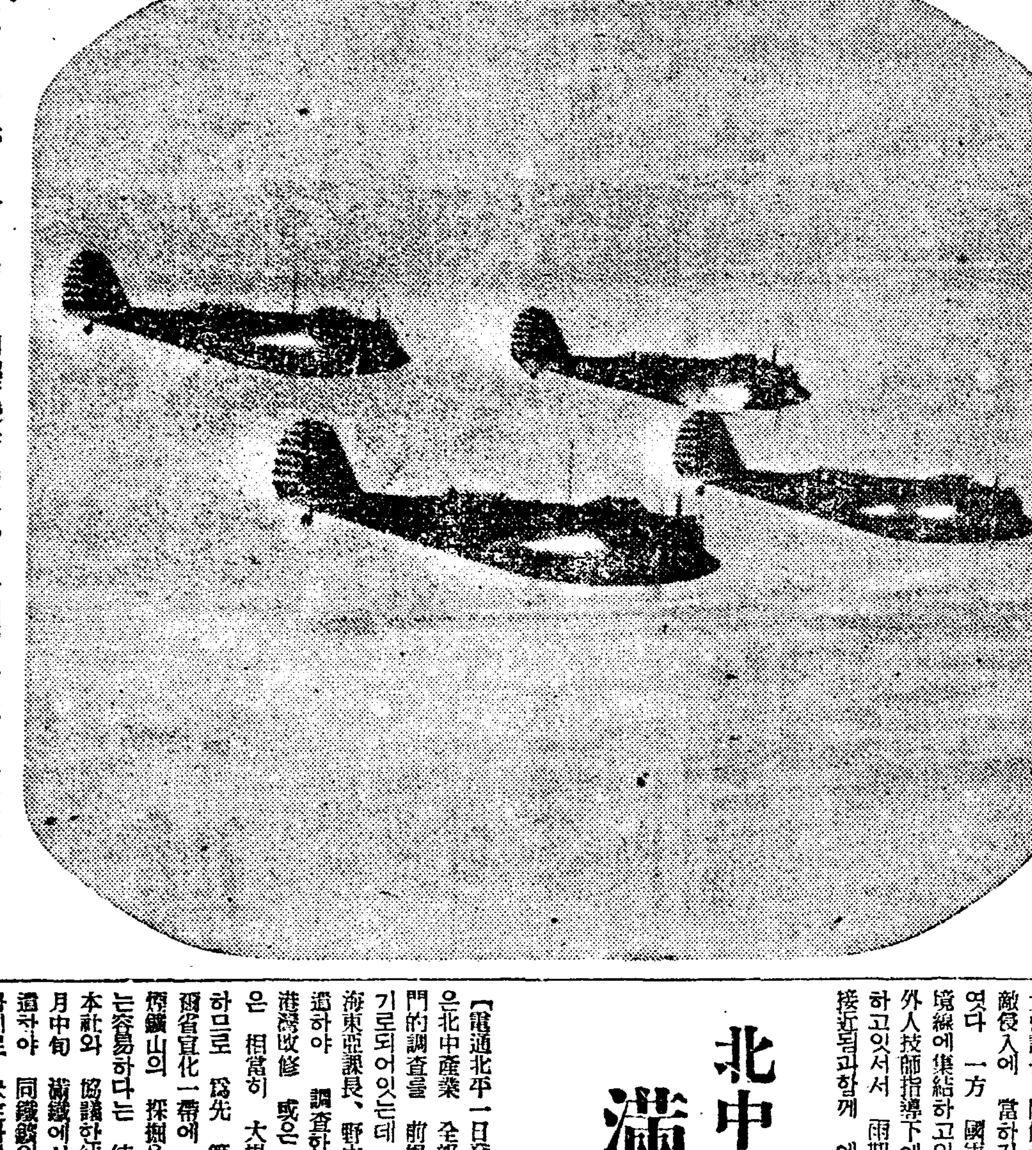
米國最新偵察機 이飛行機는 乘組員이 압뒤에 分乘하게되엿으로 世界最新型偵察機라고한다。

滿鐵總裁更迭
二日正式發令

【東京電話聯合】滿鐵總裁의 更迭에 對해서는 一日의 閣議에서 正式承認을 得하엿스므로上奏御裁可를 仰하야 二日如左히 發令을 보게될터이다

從四位勳三等 松岡洋右
南滿洲鐵道株式會社總裁被仰付

正三位勳二等 伯爵 林博太郎
依願免南滿洲鐵道株式會社總裁

一事一言
主要道德의 吟味 (2)
長白山人

다음에는 孝다。孝란 子女가 父母에 對한 길이어니와 우리는 이 孝의 觀念을 擴張하야 子孫이 先祖에 對하는 길로 解釋할것이다。父在에觀其志하야 父母生前에 孝養을 極盡히 함은 古今이 다를것이 업시 孝의 最大한者이 겟지마는 父母喪에 三年을 不出門戶하고 廬墓하는것이나 山所를 꾸미는것 가튼것은 孝의 極小한 一事다。 一門을 爲하야 族譜를 꾸미는 것도 말할것은 업거니와 우리는 우리의 先祖라는 觀念을 全民族的으로 擴大하고 또 우리의子孫이란 觀念도 그러하야서 孝라 하면 親父母外에 全民族的先祖에 對한것으로 하야 族譜에 쓰던 정성을 歷史編纂이나 某氏墓碑에 들리고 某代祖와 文集을 刊行하기 前에 먼저 民族的名祖의 文集을 刊行하고 某代某公의 墓閣를 꾸미고祭하기前에 먼저 全民族的名祖의 墓閣를 꾸미고 祭하이을 할것이오 따러서 後孫에 對하야서도 내 直系血屬을 爲하야 良田美宅을 장만하기前에 먼저全民族的後孫을 爲하야 各種 公益의 機關을 設置하기에힘쓸것이다。 옛날에는 門閥로 갈렷지마는 오늘날에 남은 閥은 國閥과 民族閥이 잇슬뿐이다。

孝라는 觀念의 內容을 이러케 水平的으로 擴張하는 同時에 이것을 垂直的으로 擴充하는것도 必要한것이니 孝라는 觀念을 垂直的으로 擴充한다함은 現在의 우리가 先祖에 對한 根本的 回顧的義務以外에 後孫에 對한 義務를 加入하자는것이다。 그럼으로 先祖에 對한 孝行을 할때에는 반드시 그것이 後孫에對한 影響을 念頭에 두자는것이다。 보기에 矛盾되는듯하지마는 先祖에 對한 義務와 後孫에 對한 義務와는 一致하는 곳에 그 眞價가 잇는것이니 우리가 先祖에게 진 恩惠를 가장 잘 갑는 길이 後孫을 爲하야 奉仕하는데 잇는 일이 만흔것이다。

各地酋長招待코
擧國一致를慫慂
强敵伊太利를擊退식히려고
「에」國皇帝百方活動

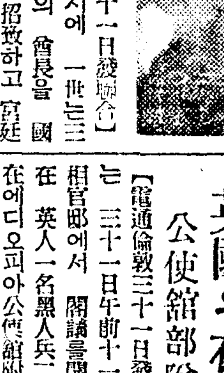

【아디스아베바三十一日發聯合】皇帝하일레、셀라시에 一世는三十一日 國內各地의 酋長을 國都아디스아베바에 招致하고 宮廷內에 들러친 大天幕下에서 一大會議를 開催하고 擧國一致外敵侵入에 當하자는旨를 力說하엿다 一方 國軍은 陸續南部國境線에集結하고잇스며各要所에는外人技師指導下에 塹壕를 構築하고잇서서 雨期가 終了할날이 接近됨과함께 에디오피아國內는 戰時狀態를 呈하고잇다

英國의在에國 公使館部隊增員

【電通倫敦三十一日發】英國政府는 三十一日午前十一時부터 首相官邸에서 閣議를開催하고 現在 英人一名黑人兵二十名으로된 在에디오피아公使館附部隊에印度兵을 增員하기로決定하엿다

汎太平洋敎育會議

【電通東京電話】國際敎育會議의 豪華版 汎太平洋敎育會議第一日은 一日午前九時三十分부터 東京帝大安田講堂에서 盛大히 開催되엿다 北米合衆國、滿洲國、印度、暹羅、比島、布哇等 太平洋을 繞回한 諸國代表五十名을 爲始하야 敎育者代表二百二十名、德川家達公、松田文相、田中館愛橘博士 其他名士를 合하야 出席者總數五百名 먼저 各代表가 차례로 起立하야 人事를 述한다음 相澤熙氏의 『明治天皇의 御製 國際精神文化의 國際的協力』이란 題目의 講演이 잇슨後 第一日을 終了하엿다 그리고 代表一行은 午後一時半 明治神宮、講道館、上野公園等 市內를 視察하고 同四時부터 上野精養軒의 文相招待茶話會에 臨하엿다

北中開發第一着手
滿鐵、立烟鑛山採掘
日中合倂製鐵所設立

【電通北平一日發】北中經濟開發은北中産業 全部門에 亘한 專門的調査를 前提로 實行에 옴기기로되어잇는데 滿鐵은 압서 內海東亞課長、野中第六部主査를派遣하야 調査한結果 鐵道敷設은 相當히 大規模의 事業 港灣改修 或은 築港等의 調査를要하므로 爲先 第一着手로 察哈爾省宣化一帶에 鑛脈을 가진 立烟鑛山의 採掘을 가장 有利도 는容易하다는 結論에 達하야 滿鐵本社와 協議한結果 드듸어 八月中旬 滿鐵에서 專門技師를 派遣하야 同鐵鑛의 本質的調査를 하기로 決定하엿다 同鐵鑛은 民國九年 曹汝霖 陸宗輿等이 開掘하엿든데 其後 資金難때문에 事業을 停止中인데 現在는 南京政府交通部管理가 되어잇다 埋藏量 七千萬噸 含有量 四五乃至 七〇퍼센트 硬度軟弱을特徵으로하고잇서서 大冶鐵山에比하야 헐신 優良하고 採鑛上有利하다고 日本의 資本投下技術援助로 極히 有望視되고잇다 日中協力에 依한 北中重工業의勃興도 이로서 發展의 一步를 내어드될터이다 그리고 今回 調査한結果 日中合辦會社設立、資本金五千萬圓、日本은 現金、中國現物出資 北平郊外西山의 舊製鐵所를 擴張하야 大製鐵所로할 것等이 決定될것으로 期待되고 있다

滿洲物産對中進出次 興中公司를設立

【電通東京電話】政府는 압서滿洲産業開發의 重大要件으로 滿洲物産의 對中貿易을 要望하고 잇든바 此種會社가 民間에서 自然發生하는것은 極히 至難事이라는 見解에서 爲先 滿鐵로하여금 投資會社 興中公司(資本金一千萬圓四分의一拂込)라는 對中貿易會社를 設置케하야 滿鐵傍系會社로서 對滿事務局에 許可를 申請中이던바 요즘 大藏、外務、拓務三省局의 共同審議를 完了하엿스므로 兩三日中에 對滿事務局으로부터 正式認可를 與하기로되엿다 그리고 元滿鐵理事十河信二氏의 社長就任은 이미 內定되엿스나 다만 會社를 上海에 둘는지 大連에 設置할는지는 아직 未定으로 後日 協議決定할터이다

對蘇方針確立코저
滿洲國外交部會議開催

【新京三十一日發聯合】滿洲國外交部에서는 最近對蘇外交의 重大化에 鑑하야 來四、五日頃에 外交部에 部內會議를 開催하고 對蘇外交根本方針의 確立을 期하기로 되엿다 外交部에서는 이미 本會議를 開催하기爲하야 直接關係機關인 哈爾賓外交部特派員及 滿洲里 黑河 綏芬河 三辦事處各主任에 對하야 招集電을發하엿다

徐懷東共産軍
劉共軍粉碎코西進
朱、徐兩軍은甘肅省南에서合體
外蒙과는上空聯絡

【上海一日發聯合】當地某處에 達한 確實한 情報에 依하면 四川攻略을 斷念한 一萬五千의共産軍은 去七月二十一日頃 行動을 起하야 甘肅에 向하야 移動을 開始하고 그前衛部隊는 巧妙히 松潘을 避하야 北上한 모양으로 全軍이 甘肅에 集結을 完了하는것은 八月中旬이될 模樣이오 一方 陝西省東部에 蟠居하야 山西河南을 脅威하던 徐懷東의 共産軍은 七月初旬에 西進을 開始하야 途中에 王以哲의 剿共軍을 粉碎하고無人之境을 行함과가티 七月十八日에는 벌서 陝西省의 首都 長安의 西方五十哩의 地點에 到達하엿는데 前記朱、毛、軍과右徐懷東軍과는 甘肅省南部에서合體하려는것이 明白하게되엇다그리고 過般來 問題가된 蘇聯共産軍과 連絡하고잇든 怪飛行機는外蒙庫倫으로부터飛來하것으로 四川省朱毛軍과의 連絡은 地形上砦陸不能이기때문에 主로 通信筒投下에 依하야 指令을 與하고잇든것이 判明되엇다 그런데庫倫으로부터 四川의 共産軍司令部上空까지는 겨우 四、五時間의 短時間으로 到達한다고한다

軍部統制肅正의 陸相意思反映

【電通東京電話】일주注目되든陸軍八月의 定期異動은 一日正式으로 發令되엿지 松井兩軍事參議官 秦第一師團長의 待命을비롯하야 師團長以下의 異動總數四千名에 達하는바 軍部統制肅正을 目的하는 林陸相의 意圖는 자못鮮明하게 이人事에反映을示하엿다하야、陸相의 英斷을 賀讚하는同時에 將來 이에依하야 도리혀 激成되는 念慮가잇는 部內의反林系의 活動에對하야 陸相이다시 如何한强硬策을 取할가 하는데對하야 部內外로부터 注目되여잇다

白根翰長藏相訪問

【電通東京電話】白根書記官長은 二日午前中에 葉山一色 別莊에서 靜養中인 高橋藏相을 訪問하고 滿鐵總裁更迭事情과 後任總裁人選問題等에 對하야 經過를 報하고 藏相의 諒解를 求하기로되엿다

內外各國市場에
貿易官派遣駐在

【電通東京電話】商工省에서는 貿易非常時對策의 一端으로 內外市場에 貿易官을 派遣駐在케하기로되어 三十一日 省議에서 이에必要한 經費二百六萬圓을 要求하기로되엿다

理事會決議草案
伊代表反對表明
議案作成엔前途多端

【電通壽府一日發】라발佛首相은一日午前零時 알로이지伊代表와 會見하야 決議草案을 內示하고 內意를 求하엿던바 알로이지代表는 理事會의 議事範圍制限 留保宣言을 絶對로 固執하고 또 決議草案內容의 若干點에 對해서도 못올리니 首相에게 請訓할 必要가 잇다고 同意를 與하지안코 一日中에 再次 會見할것을 約束하고 同零時四十分 會談을 終하엿다 右決議草案은 伊太利의 方針과 큰 距離가 잇는것이 明白하므로 라발首相은 前途多難을 肯定하고 如左히 記者團에게 말하엿다

和協維持의 原則이 一致되더라도 그 具體的 手段에 對해서는 아직 여러가지 再考할 點이 만타 或은 一日午後五時의 理事會까지에는 成立을 보지못하고 다시 內交涉에 數日을 要하게될는지도 모른다

八日閣議에서
法權撤廢根本方針決定

【東京電話聯合】政府는 드듸어 來月八日의 定例閣議에서 滿洲國의 治外法權撤廢에 關한 滿鐵附屬地行政權의 漸進的除去에 關한件을 上程하고 廣田外相이 이에 對한 說明이잇슨後 正式決定을 行하기로되엇다 治外法權을 撤廢하고 一方으로 附屬地行政權의 委讓이 이에 伴하지안흘 境遇에는 附屬地內外의 日本人의 權益에 重大한 不平等의 事實을 惹起할 憂慮가잇서서 政府는 滿洲國의 健全한 發達을 援助하는同時에 在滿日本人의 旣存權益을 擁護할 目的으로 治外法權撤廢에 繼續하야 附屬地行政權의 移讓을 確立한것이다 治外法權撤廢는 爲先 課稅權의 移讓에 及하고 이에 依하야 附屬地內의 行政權中課稅權은 먼저 滿洲國側에 移讓하야 租稅義務에 關한限 附屬地內外의 在留日本人의 經濟犧牲을 均等化하려는것이다

政府作成案과別個로
陸軍要望點提示
政府와軍部의折衝如何注目
機關說問題關係聲明

【東京電話聯合】林陸相은 三十日午前 岡田首相을 官邸에 訪問하고 機關說問題에 關한 聲明에對하야 重要協議를 遂하엿는데 右會見에잇서 林陸相은 政府에서 作成한 聲明書原案과別個로陸軍으로서 過般來 考究하고잇든 聲明書에 挿入할 重要項目을 首相에게 提示하야 同意를 求한바 首相은 이에對하야 考慮하기를 約한것이라고 觀測된다 그리고 陸軍이 要求하는것은 聲明書의 內容은 어데까지機關說問題를 主眼으로 할것이라함으로右 陸軍側의 要求에對하야 岡田首相이 如何한 態度를 取할는지 聲明書의 決定을 압두고 數日間의 政府와 軍部의 折衝의 推移는 注目되여잇다 그리고 林陸相은 三十日午前岡田首相과의 會見에 對하야 有末秘書官을 通하야 左와如히 말하엿다 首相과의 會見은 아시는바와 갓치 只今余가 말하면 政府가 困難할것이며 또 圓滿히 解決되기를 바라고잇슴으로 今日은 記者諸君과 會見치안켓다

定例閣議

【東京電話聯合】一日의 定例閣議는 午前十時三十分부터 首相官邸에서 開會하고 岡田首相이 「林滿鐵總裁로부터 三十一日辭表를 提出하엿스므로 그後任은 松岡洋右氏를 推薦키로決定하엿스니 諒解하기바란다 또選擧肅正에 關하야 政民兩黨의 三黨首會合을 今日午後三時부터 首相官邸에서 行하기로 되엿스므로 그러케 알아주기바란다 다음 議會前에 機會를 보아 議會振肅委員會와도 會見하고 選擧肅正問題에 對하야 意見을 交換하고싶다고 생각한다 또 三黨首의 會合에는 後藤內相, 小原法相도 列席해주기바란다」라고 述하매 各閣僚도 異議업시 이것을 承認하고 다음 兒玉拓相이 朝鮮, 臺灣, 南洋方面의 風水害狀況에 對하야 三十日現在로 朝鮮鴨綠江增水는 아직 그치지아니하므로 被害가 甚大할 모양인데 通信機關이 杜絶되엇기때문에 詳細不明이다 그리고 南洋諸島는 二十四日부터 二十五日에 亘하야 臺灣은 二十九日부터 三十日에 亘하야 모다 颱風이 襲來하야 人命家屋에 多少의 被害는 잇섯스나 比較的 損害는 적엇다라는旨를 報告하고 十一時十五分 散會한後 選擧肅正映畵를 觀覽하엿다

一般會計豫算概算
五日頃까지整備
各省新規要求十二億圓臺突破
復活要求는極力排除

【通東京電話】明年度一般會計豫算의 概算書提出期日은 三十一日이 豫算編成方針에 表示된 最終日字로 되여잇스나 今日까지 大藏省主計局에 廻付된各省豫算書는 겨우大藏 司法 遞信의 三省에不過하고 他의各省은 아직提出치못하엿스나 他의各省도各其 省議를終了하고 大體意見一致된 模樣으로 八月五日頃에는 全部提出케 되여잇슴으로 例年에比하면 非常한好成績이라한다 그리고 大藏省에서는 右概算書가 提出되는대로 各省會計官 各省關係局長으로부터說明을 聽取하기로되여잇다 八月末까지右說明聽取를 終了하고 九月初부터 査定에着手하기로 되엿는데 各省의 新規要求額은 大藏當局의 協力要請이 잇슴에도 不拘하고 依然 膨脹되는 趨勢를 改變치 못하고 十二億圓臺를 突破하리라고 觀測되다 大藏省으로서는 高橋藏相의 公債政策에 關한 聲明方針에 則하야 豫算增加를防止하고 그리고 또 恒例의 復活要求等에 依한 政治的 折衝의 煩勞를 除하야 되도록이면 事務的 折衝에 依하야 圓滿한 豫算編成을 行하기에 努力하고잇다

松平大使橫濱入港

【電通東京電話】松平大使는 二日午前七時 橫濱入港의 郵船平安丸으로 歸國하기로되엿다 同大使는 即日 外務省에登廳하야 昨年 軍縮豫備會商에 日本代表로 英米代表들과 對抗하야 活躍한 當時의 狀況經過及 結果와 今後의 豫想等에 對하야 廣田外相에게 重要進言을 行하는同時에 또 巴里에서 開催된 全歐大使會議에서 各大使로부터 披瀝된 歐洲各國의 情勢와 이對策에 對하야 報告를할터이다

新規要求十二億突破豫想
豫算概算書提出은 三省에不過

【電通東京電話】明年度一般會計豫算書提出期는 三十一日로 되어잇는데 同日까지에 大藏省主計局에 提出된 各省 概算書는 大藏、司法、內務의 三省에 不過하고 他省은 未提出이다 그리고 各省의新規要求額은 大藏當局의 極力要請에도 不拘하고 依然히 膨脹의趨勢를 示하야 當然十二億圓臺를 突破할것으로 보이므로 大藏省에서는 高橋藏相의 公債漸減에서 强調한 바와가티 公債增發을 極力回避하고 恒例의 復活要求에 對해서도 政治的折衝을 避하고 可及的 事務的折衝으로 圓滿한豫算編成을 進行하려고努力中이다

特別理事會公開會議

【壽府卅一日發聯合】特別理事會는 一日午後五時부터 公開會議로 開催하기로 決定하얏다

人事·集會

▲山本實彦氏(改造社長)入京中 新築落成祝賀次一日來社 朝鮮호텔投宿
▲韓益浩氏(定州有志) 今朝入京 人事次來社

夕刊後의市況 一日

大新	八三三〇	(不變)
鐘新	一二一七〇	(二〇低)
日産	六九〇〇	(二〇低)
東新	一三五九〇	(不變)

◆大阪短期 氣配
◆橫濱生系 後引 當限 六五三〇 先限 六三九〇
◆福井人絹 後引 當限 五六四〇 先限 五七七〇

푸른바다와結婚은 枕羅處女의誓願

갈마기나는南海에는노래가흐르고 橘나무그늘엔平和가密語

特派員 金 記 林
寫眞班 文 輯 者

갈마기 조으는 남쪽바다에는 노래가 흐르고 『로맨쓰』가 떠잇고 또 영원한 청춘이 깃드러잇다고 뭍지의 사람들은 말한다.

그러나 시(詩)와 전설(傳說)의 나라를 차저서 남으로 이천리 산과 바다를 건너와다가 기자가 징험한것은 뜻밧게도 노래와 『로맨쓰』의 부스러진 쪼각 쪼각과 그리고 또 깨여진생활의 파편(破片)에서 울려나오는 남해의 탄식(歎息)이엇다.

북위(北緯)삼십삼사도에서도 훨신 멀리 태양의 직하(直下)에가까운남쪽 바다속에 이저버린듯처름 떨어저잇는 제주도(濟州島)는 봉래산전설(蓬萊山傳說)과 귤과 비자(榧子)와 또 해녀(海女)의 고향으로서 유명하다 사백리남짓한 섬의주위를 둘러싸고 쪽보다도푸른바다가 동그러케 원주(圓周)를 그리고 도라갓다. 지도를펴면 옹궁 수평선저편에는 뭍지도 잇스련만은 바라보는그눈압을 가로막는것이란 아모것도 업는 그야말로 바다에서 해가떠서바다에서 해가지는 남해의외로운섬이다. 힌구름이 가끔 멀리서 놀라왓다가도 머물지안코 떠나간다고 섬의노래가 안타까웁다. 이쪽빗의바다가 말하자면 해녀들의 즐거운일터다.

섬에서는 해녀를 잠녀(潛女)라고부른다. 바다는 그들에게잇서서 법서품을기르는 동경(憧憬)의 대상도 아니요 사흡을 부르는 공포의 대적(對敵)도 아니다. 다만 그들의 마음맛는 벗이요 대수롭지아니한 부어의연장(延長)이요 화목와 개가(凱歌)의 운동장이다.

그래서 섬의아기네들은 섬에눈뜨기전에 바다와먼저 결혼한다. 방울보다도 이쁜 그빗갈에 반하는것이다. 우난스럽게도 부드러운 그 탄력(彈力)과 감촉에 호지는것이다. 거기서 그들은 아낌업시 녹아나리는 해빗에게 애무(愛撫)를 밧기를 즐기는 태양의 딸들이다. 어린 해녀들은 사실로 인생의 결혼을 맛기전에 바다와태양에게서두가지의선물을밧는다. 하나는 호수의미천이오 다른하나는구리빗의피부 즉건강이다. 녀자가 사나히의 수보다도 업청나거만흔 이섬에서는 잘며라고하는일은 그대로 결혼의 유력한 피선권(被選權)이된다. 하룻동에도 조수가 가장마히 밀려나가는 동안이 바로 이해녀들의 출근시간 그때나 아모의구속도 밧지안는 기꺼운로동시간이다.

이때를 노려서 그들은 갈마귀처름 바다까에 모여든다. 그리고는 바다를향하야 바뿌게 무장(武裝)을한다. 위선 경천비갈의 잠수복으로 동체의 중요한 부분을 가린다. 머리를 감아올린다. 그러고는 수경(水鏡)을 건다. 그러고는 바른손에 한자 남짓한 비창을 휘감아진고 왼손으로는 『킨』과 망태를 끄을고 다라나는조수를 쪼차서 떼를지여서 바다로 뛰여든다. 기자는 이잠수복을보고 엽피생각하기를 아마도 이것이 해수욕복의원조(元祖)나아닌가 햇드니 그런게아니라 뭍지로 벌이를갓든 해녀들이 어느해수욕장에서 해수욕복을 구경하고는 꼿그모양을 수입해드린것이라한다. 그러고 박음맘려서 속옷빼것을 『킨』이라고하는데 이것이바로 해녀의 작업복의『뿌이』여서그들의생명의항공모함(航空母艦)이다 (사진은 휴식중의 해녀)

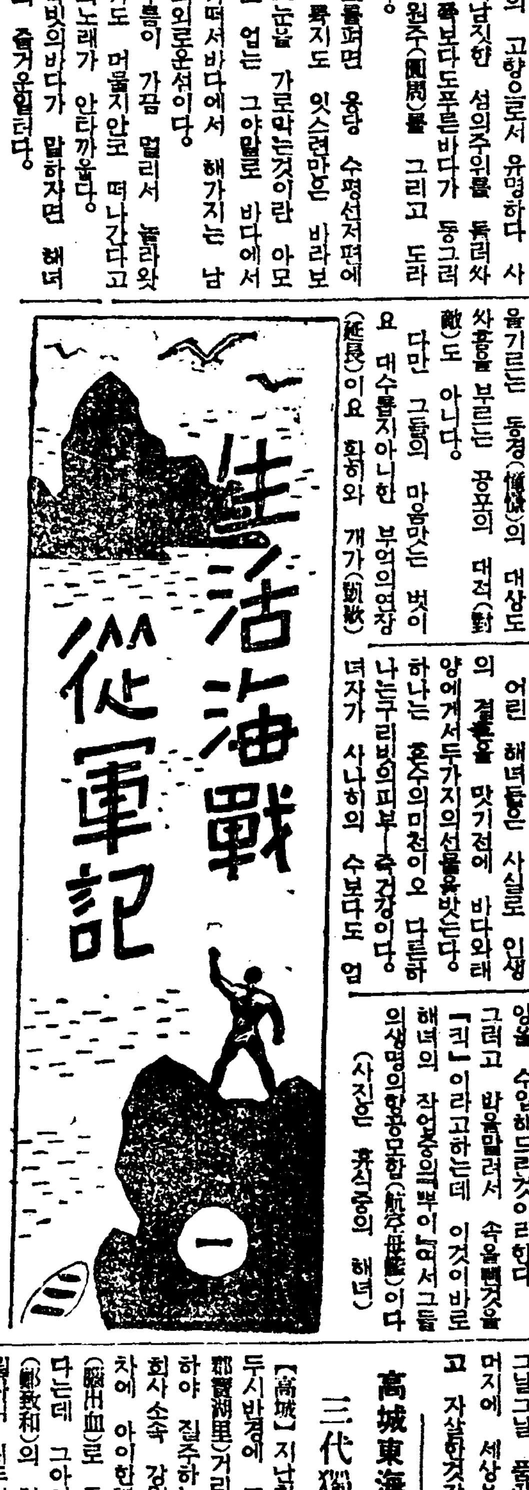

災民二萬五千名中 二千餘名이發病

傳書鳩便消息에柳草島無事 鴨綠江은續續減水

【本社特派員□□發】마전동(麻田洞)과 민포동(敏浦洞)일대를 휩쓰러던고 잇든탁류는 점차감수하기 시작하야 물가운데 잠겻든 리재민들은 놀란가슴을 저으히 내리우게되엿든바 시내의 리재민은 전부가 이만오천명가량으로 음료수의 불결과 음식물의 불충분함과 련일로숙으로말미암아 리재민중에는 이천명의 병자를내고 잇는중이다 따라서 당지각단체에서는 의료반을조직하야 구료에 전력중이다 압록강물은현재 오미돌신오정도로 이대로비만 오지안으면 이삼일지나면 보통때와 마찬가지의수위로내려갈것이라고한다 그리고 유초도(柳草島)에잇는주민을 구하기위하야 출동한경비선은아즉 도라오지안엇스나 전서구(傳書鳩)편의 소식을드르면 이섬의주민들은 무사하다고한다

京義線浸水地로 工兵二百名出動

國際鐵道의放任은不可라하야 昨日石下로出發

경의선 신의주(新義州) 석하(石下)사이의 수해불통장소는 좀처럼 복구될가망이 업스므로 철도국 에서는 국제간선(國際幹線)을 그냥두고 보고잇는것은 조선철도의 면목에 관계되는 중대한 문제라하야 드듸여 룡산공병대(工兵隊)에 응원출동을 청하야 룡산공병 제이십대대(大隊)에서는 공병이백명이 일일밤차로 현장으로가서 이일아츰부터 복구공사에 착수하기로 되엿는데 혹은 이일저녁에나 삼일아츰에 개통되게 되지안을가한다

그리고삼십일일 밤에떠난봉천(奉天)행 특급(노조미) 제칠렬차는 제팔렬차로되여 선천(宣川)으로부터 입일아츰의 봉천행 제오렬차는 제사렬차로 되여가지고 비현(枇峴)으로부터 각기 되도라오게되엿스며 신경(新京)행특제입렬차는 정주(定州)로 부터 제이렬차로 되여가지고 되도라오게되엿스며 안동(安東)행제구렬차도 제십렬차로 되여백마(白馬)로부터 되도라오게되엿다

日本再建共産黨 六十一名을檢擧

朝鮮人幹部도二名

【大阪電話】금번 삼십일일오후에 대판부특고과 (大阪府特高課) 삼본(杉本)형사는 판신전철(阪神電鐵) 매전역(梅田驛)부근을 통행하다가 일수지명수배(指名手配)중이든 일본공산당 관서지방위원(關西地方委員)북지구(北地區)『오가나이저』(조직책임자) 암본암(岩本巖)(二三)을 붓잡아 신문한 끄테 검거하엿는데 잔류당원인 암본의 검거는 『스파이』의 밀고로 인한것인줄로 오해하고 내홍이 생겨서『린치』사건까지 이르켯다 이것을 탐지한 대판부특고과에서는 공산당 재건분자의 소탕을 계획하고지난 사월이일에 그사건에 관한 신문기사게재를 금지하고 사、오、륙의 삼개월동안에 관서지방의 풍재수해에 또는 ○○사단(師團)의 출정에 암암리에 활동을 하고잇는 극좌분자 등 륙십일명을 일제히 검거하야 그가운데서 일곱명을 긔소하야 그예심이 종결되엿는바 사건의 대략을 알아보면 이러하다

일본공산당은 소화팔년봄엽에 좌야학(佐野學)、와산정친(鍋山貞親)등의 옥중전향 성명이래『인테리』파와 로동파와의 대립이 격화하고 소화팔년말의 추격적검거와 전향자의 속출등으로 혼란상태에 빠저서 드듸여 작년삼월 이십일에 전일본 농민조합회의파(全農民組合會議派)『푸랙손』궁내용(宮內勇)、일본소비조합련맹(消費組合聯盟)『푸랙숀』산본추(山本秋)등은 돌연히 중앙부(中央部)를시엄의 성명을 내여 전일본적으로분파투쟁을전개하게되야 관서지방위원회를 비롯하야 전일본에 산재한 당원의태반은 이에 추종하게되여일본 공산당중앙 탈환전국대표자회의 준비위원회(속칭다수파)를 결성하야 그귀관지록다수파기를 타의 비밀문서를 산포하고 동경지방에서는 지하철도의『스트라이크』에 관서에서는 구원의 풍수해의 혼란시에 그일단놈들내

明太名所前津港 每年漁船三百隻破損

當地築港期成同盟會에서 當局에築港促成陳情

근래에이르러 항만설비의 불완전으로인하야 어선(漁船)조난수효가 느러가는것이 사실이어니와 특히 자금부족으로 원시어구(原始漁具)그대로 사용하고잇는 중소어민의 피해는 우심한 현상으로 그중에도 오천여어민을 포옹한 함남전진항(咸南前津港)은 년년삼백여척의 어선조난이 잇슬뿐만아니라 해안의 투입가옥이 다수에달하는터인데 벌서 소화팔년에 동지주민들은 항만축항기성회(港灣築港期成會)를 조직하야 총독부에 진정한일이 잇섯고 동년 총독부토목과에서는 약일천원의 조사비를써서 현지실측(現地實測)을 하야 국고보조 이십이만오천원 도비보조 사만오천원 삼만원의 주민부담 총공비 삼십만원으로 축항에 착수하기를 언명한바가잇서서 주민들은 푼푼이 돈을모아 이만오천원을 적립하여노코 매년축항하기만 고대하는 중인데 그후 총독부의 시원한 구체안이 업슴으로 이번 지원민 긔성회에서는 총독부에 대표를 파견하게되야 일일대표자 강학구(姜學求) 한성수(韓成洙) 량씨가 총독부 관계각국에 진정하엿다는데 총독부에서는 아직까지 구체안업는모양이라한다

▲大阪市東北地區組織責任者 岩本 巖(二三)
▲關西地方委員會書記文部長 平草 信組(二七)
▲京都市補助組織責任者
▲關西地方委員會配附係 大谷 兵吉(二七) 山道 繁蔵(二三)
▲共靑大阪市責任者 原全 我當(二三)
▲住所不定當時全協土建 鄭岩 右(二六)
▲黨員 高 參 浩(二七)

이와 가튼 정세압에서 판서지방위원회는 조직부원 대곡평길(大谷平吉)(二七)과 전자에 오해군공창(吳海軍工廠)조직 책임자 산로번(山路繁)(二七)과 미진농(美津濃)운동구점 녀공 고교(高橋)『마쓰고』(二○)등이 중심이 되여 그해오월에 동경 다수파 책임자 궁내용의 응원을 어서 다수파의 세력을 부식하는 한편으로 천기조선소 (川崎造船所)、신호제강소(神戶製鋼所)、신호세관(神戶稅關)、대판공창(大阪工廠) 등영전(騰永田)조선소등 군수(軍需)、금속(金屬)화학(化學) 제공장의 적회및 대판의 과학、경도동지 사대학에 손을 미러국력으로 지하운동을 계속해왓는데 뜻밧게도 암본암의체포는 당입가두련락의임무를 마텃든당원전천일랑(前川一郞)(二○)의 『스파이』행동의 로 인한것이라하야 삼월이십일 평위신행 (平尊信行)을 위원장 으로한 사문위원회 (査問委員會)를 대판시 북구천신근(北區天神筋)오정목『파아』식당에서 개하고그 결의에따라서 이튼날상십일일에 평위、대곡 등 세명이 전천을 판뵈사국(坂急三國) 부근의송림중에끄을고가서 전후칠시간이나 고문하엿스나 완강히 부인하므로 전신에 치료 상주간의 상처를 내여서 구선원사정(善源寺町)칠정목 태곡평길의집에 테리고가서감금폭행을 하엿는데 사월오일에판언인사봉성에 이른전천을 대판북 하게되는것이다 그가운데는 자기장으로부터 모다 검거 흐흔 가두련락의 현장으로부터 모다 검거되엿다 정하엿다는데 총독부에서는 아

地主와衝突 流血의慘劇

借地料減下問題로

일입 오후일곱시쯤에 시내현저동(峴底洞)일백사번지 사는 리모(李某)등 청년 여섯명은 그근처관동 (館洞)에 잇는려천주택지 경영회사 (鐵泉住宅地經營合資會社) 사장은 회원좌길(花園佐吉)□를습격하야 그회사 당국자와 싸방간에 충돌이 이러나서 회사 류리문이 부서지는 바람에 쌍방에서 네명이 나상처를 내게되여 류혈의 참극을 이르켯다 이급보를밧고 목촌(木村)서대문경찰서장은 즉시 서원을 비상소집하야 이십여명의 경관이 그회사를 경계하는 일방으로사법계、고등계형사들은 그부근일대에서 활동하야 주모자 여섯명을 검속하여다가 엄중취조중이다 원인은그회사는 그부근일대에 만흔 주택지를 소유하고 잇는터인데 차지인(借地人)들과 의사이에 차지료 감하 문제로 오래동안 서로 승강이 되여오든 끄테 드듸여 감정이 격화하야 그와가튼 충돌이 이러나게 되것이라한다

連日卅二度蒸炎 晴曇無常한惡天候

市內水道의每日給水量新記錄을作成

더위는當分間繼續

최근몃칠동안 장마뒤를 이어서 일기는 완전한쾌청을 보지못하고 이야말로청담(晴曇)이무상하게날씨가 개엿다 흐렷다 간간히소나이가 오락가락하며 해가드러날때는불빗치쏘이고 해가드러갈때는 무덥기한량업서불쾌스러운 더위가 계속되고잇는이지음의 경성을 중심한최고온도는 련일삼십이도 내외의고온을보여 때도때이려니와 금년들고는 한더위를보이고잇다。금년들고 최고기록은 지난이십오일의 삼십이도삼분을 비롯하야련일이 삼십이도 대(臺)로 작삼십일일이 삼십일도일분이요 일일이 삼십도이분으로 경성측후소의말을드르면 이지음얼마의 중에는 일본남해상에잇는 고기압의일단이 반도로 돌출하야 반도의남서부는 금후도당분간 더위가 계속될것이라고한다。

따라서 최근 몃칠동안의 경성시내의 수도사용량은 격증을 보여 매일삼사만칠천구백삼십오립방미로 소화팔년의 최고급수량 삼만오천구백사립방미와 동구년의 삼만육천구백사십칠립방미보다 격증을 보이세움으로 일반부민은으로서 수도사용에절약을 하지안으면 단수를보일런지도 알수업슬형편으로 경성부 현재의급수능력은사만오천립방미라고한다

希望업는生活 죽엄으로淸算

【安東】지난이십구일 오후두시반경 안동읍서부동 목성산(安東邑西部洞木城山)중턱에서 부르지지는남자의 소리가 들려옴으로 근방사람들이 산에올라 사방으로차저 보앗스나 캄캄한 밤중이엇스므로 찾지 못하고 나려왓다는데 그이튼날새벽에 올히 삼십여세되는나무가지에다 목을 매고 죽어 느러진 이십여세된 청년을 근처사람이 발견하고 당서에 보하고 엄시는 대소동을 일우엇다는바 죽은 청년은 안동읍동부동(安東邑東部洞)십사번지에 주소를 두고 목공업을 하는 서태암(徐泰岩)(二一)으로서 어렷때 모친을 일코 부친의 품에 길너낫스나 빈궁한 생활가운데 부친은 밧들의 길을 것게되고 태양은 누이의 집에 의뢰하고 그날그날 품파리로 연명하든나머지에 세상을 극도로 비관하고 자살한것가다한다

三代獨子가轢死

高城東海自動車에

【高城】지난이십칠일 오후두시반경에 고성군보호리(高城郡寶湖里)거리에서는 고성을 향하야 질주하는 고성동해자동차회사소속 강원도제사백오십륙호차에 아이한명이 치여 뇌출혈(腦出血)로 동세시반경에 죽엇다는데 그아이는 동리 정치화(鄭致和)의 처인 어(魚)씨의데릴자식 최두희(崔斗熙)(四)로 간성면죽정리(杆城面竹亭里) 최씨문내의 삼대소재외아들이라한다

運動競技

法專庭球團勝捷 對全永興軍戰에

京城法專庭球部에서는 三十日午後四時부터 永興郡廳코-트에서 全永興軍과 對戰하야 勝捷하엿다

【全永興】		【法專軍】	
×	金福元 朱源明	3—4	李輔虎 崔國來 ○
○	金容殷 張明東	4—1	吳 星 田陽秀 ×
×	方昇柱 朴大純	2—4	太完善 趙德烈 ○
×	朴道遠 金鍾俊	3—4	砂 金 朴永壽 ○
×	李相甲 許 英	2—4	李正來 趙誠銘 ○

第二라운드

×	金容殷 張明東	1—4	李輔虎 崔國來 ○

米選手伯林大會에 出場言極力主張

【紐育二十八日發信】米國오림픽委員會秘書『루베연』氏는 二十八日米國勞動總同盟會長『윌리암·구린』氏가 猶太人과『카토릭』敎徒排斥에 憤慨하야 獨逸政府의聲明을 發表하엿슴에도不拘하고 斷然 明年오림픽大會에 出場할것을 極力主張하고잇는데 其重要聲明은 다음과갓다한다

一、米國內에잇는 猶太人의 寄附金이 안니고도 經費三十萬弗을募集하야 選手와役員五百人一行을 派遣할수잇슴

二、政府의援助는 全然밧지안코 民間側寄附金으로 出場할方針을樹立하엿슴

二十八日까지의 米國野球戰績

【紐育卄九日發聯合】方今米國에서 擧行中에잇는 野球리그戰二十八日까지의 試合成績은 다음과갓다『양키스』팀이 드듸어『타이거스』팀에게 敗하야 第二位가되엿다

◇아메리칸·리그

	勝	負	試合數	勝率
타이거-스	57	35	92	.六一九
양키-스	52	36	88	.五九〇
화이트SOX	48	37	85	.五六四
렛드SOX	47	44	91	.五一六
인듸안스	44	43	87	.五〇五
아레렉스	38	47	87	.四三六
세네타-스	39	53	92	.四二三
뿌라운스	29	59	88	.三二九

◇내쇼널·리그

	勝	負	試合數	勝率
짜이안스	59	31	90	.六五五
컵스	60	35	95	.六三一
카지날스	55	36	91	.六〇四
빠이레-스	42	42	84	.五〇〇
로짜-스	40	51	91	.四三九
렛스	40	53	93	.四三〇
후이리스	38	52	90	.四二二
뿌레-스	24	68	92	.二六〇

鼻病治療に『湊式』

鼻腔이낫분兒童은 成績이不良하다

劣等兒의99%까지鼻病患者 鼻病患者는 社會的劣敗者

여러분의 子女들은 鼻病에걸이지나 안엇슴니까? 普校一年 二年頃에는 成績이 퍽조흔 아해어섯는데 普高에 入學하기前後하야 그러저럭 몰으는사이에 成績이 낫버진일은업스십니까? 萬一 그러타고하면 코病에걸임에 틀림업습니다 事實上 成績不良한 兒童의 九十九%까지는 코病에 걸여잇슴니다 코病은 格別히 잡을 못자거나하는 病이 안이기때문에 太半은 그러케 重病으로 녁이지를 아니하며 오히려아무러치도안타고하는북도 만치만 放任하여두는 동안에 病勢는 昂進하야 難治케됩니다。

入學期를압둔 어린子女두신父兄諸氏 試驗前後의學生諸君도 다시 한번自己의子女 또는 自己들은코病에나 걸이지 안엇는가檢査하여보시오。 코病은 가장 難治의 病인데 蓄膿症等에 걸이면 도저히 容易하게 낫지안음으로 患者가 病에지게되며 治療를 放任하는것이 普通이고 늘 不愉快한 氣分에서 지나게됩니다 그러나 湊(미나도)떡터의 創見으로부터 湊式治療器를 使用하면 簡易하게 鼻病을 治療하야明朗한 氣分을 맛보게되온즉 至急히 營業所에相談하십시오。

『湊式』吸癒液의特徵。
△고가잉도아도레나링도包含되지안코。
△滲透性과 殺菌消炎作用이 豐富함。
△中毒과習慣性에對한 冒險性이업슴。
△經濟的이어서 一日費用겨우五六錢에。
△使用後爽快하야評判과가치效力잇슴。

『湊式』吸癒器의特徵。
△포켓트에簡便하게 携帶할수잇는것。
△事務를보면서도한쪽손으로할수잇고。
△汽車電車旅行中에도自由로할수잇고。
△煙草한대피우는수고면 될수잇는것。
△何時何處에서도,곳使用할수잇는것。

無代進呈
詳細한說明書希望者는 『鼻病最新合理的治療法』 冊子無代進呈함 下記에申込하시라

商號『明光社』 湊製藥大阪營業所 大阪市東區高麗橋詰町五〇 電話東四一五四六番 振替大阪三〇五八七番

商號『明光社』 湊製藥東京營業所 東京市日本橋區吳服橋三丁目七 電話日本橋三七〇八〇番 振替東京三七〇八〇番

代理店 山口器械店·中村利商店·藤本商店 村中兄弟·高橋·丹平·小林·寶藥

最高貴藥配劑公開

肺病에對하야現代醫學은엇더케싸우고잇는가
人類의敵！戰慄할謎！！
結核菌의正體를再檢討함

醫學博士 螺良四郎

結核은人類의歷史와가티 存在한오래된病이다。그病菌（結核菌）이안이라도는 八十%以上이라고한다。따라서肺病으로死亡하는사람도其히 가장많은비이다。그럼으로 結核에對한根本的으로오른 態度는『結核은極히治療하기쉬운病이다』라고하는것에 잇다。元來、肺病은全身的病이나同時에自然治癒의素質이만흔病임으로 果然그藥으로나읏는가、或은自然的抵抗力에依하야自然히나읏는가、專門家亦是判定하기어려운것이다。常當한醫師의이론으로特効藥이라 稱하는것이만히나와잇는것도 이러한疾病에不過하다。例컨대五、六年前에코ー논하ー겐의메ー르가ー드란醫師가만든金의化合物이一時全世界를風靡한일이잇섯다。그外에도여러가지特効藥의發明이자조자조傳하고잇스나醫師로서今日에와서말할것은『結核의 特効藥은업다 但只自然的抵抗力을엇더케 保持하야서 自然治療로引導하여 갈가하는것이 晩時之嘆이잇스나醫師로서할오늘날의唯一한努力이다』라고말하는것이다。

그럼으로『自然治療를빠이함에는自然狀態로도라가는것이第一조타』고하는것에 … 만으로서는結核은낫지안흐나自然狀態로두면結核은極히治療되기쉬운病이다라는것이全世界醫師의正直한報告다。

肺結核 肋膜炎 肺尖加答兒 專門藥

治病의要訣은

藥을求하실때에 그內容을充分히檢討하야서 가장有効한藥劑를選定함이 治病의要訣이다

내무성위생시험소보조봉함이잇고조선총독부출원허가제이외다

本社의製劑는歐米는勿論、日本醫療界에서稱用한 政府制定日本藥局方治肺藥과多數한高貴藥의配劑에依하야自然히機能을旺盛하게하고모ー든症狀을輕快케한바左와如히綜合製劑인것을茲에公開함。

別製治肺劑

（七月調査인時價 一キロ의單價）

品目	種數	單價
結核治療劑	五種	十八圓、十四圓、八圓、五圓、二圓
ホルモン劑	二種	千六百圓、千二百圓
健胃整腸劑	二種	三圓、二圓五十錢
鎭靜劑	一種	一圓、七十錢
食欲促進劑	二種	五十二圓、二百六十圓
滋養强壯劑	一種	五十二圓
消化劑	二種	三十二圓、十八圓
酵母劑	一種	七圓
結核解熱劑	二種	二百三十圓、三十三圓
鎭咳祛痰劑	三種	八圓、十一圓、九十圓

이상스물세가지의 배합제로、종합적치효능을 구비한 처방에의하야、출원허가된공인別製治肺劑이다。

特製治肺劑

（七月調査인時價 一キロ의單價）

品目	種數	單價
結核治療劑	三種	十八圓、十四圓、二圓
ホルモン劑	二種	千六百圓、千二百圓
健胃整腸劑	五種	二十圓、五圓、四圓五十錢、一圓五十錢、七十錢
消化劑	二種	三十二圓、十八圓
酵母劑	一種	七圓
鎭咳祛痰劑	一種	九圓
結核解熱劑	一種	三十三圓
食欲促進劑	二種	二百六十圓、十五圓

以上 열일곱가지의 배합제로、종합적치효능을 구비한처방에의하야、출원허가된공인特製治肺劑이다。

만약 우의증에언 틀임이잇슴을발견할때에는 분석료백원을진정함

本社의治肺劑와血液素의併用에依하야、全快者를新聞에發表한것이임의數千人에達한다。即藥効를證據세운것은무엇보다도全快者數에잇다。그多數한全快者發表에모다 住所氏名을明確하게하고、全快後、健康하게된寫眞까지揭載한것은 本社獨自的자랑인 藥効와攝生의結果임을反映한實際的證據이다（新聞廣告에서는보는 全快文은、住所氏名을明記한고로全快者의것이다）（이면葉書一枚를自己가校閱하야서그것을全快文으로取扱하야揭載하면누구나다되는것이다）이病은다른疾과달너서、病苦에煩悶함이오래됨으로 自然町村內에까지알여지고、또全快하야健康體가된것도알게된다。町村에는駐在所가잇고 事務所가잇슴으로 僞造가잇스면 대번에問題가일어난다 本社의發表한全快者의 그告白文도眞實한 喜悅에넘처서、同病者을 救濟코자하는힘잇는웨침이다。더구나그全快는研究室에서되는몰못스나도끼의全快와달너서사람의全快임으로이것은適當한攝生과藥劑의有効한것을反證하는것이다。現今當局의 取締가甚히嚴重함으로 虛僞又는誇張한廣告는絶對로不許함으로 이런高貴藥配劑公開는 秋毫라도虛僞가안이다。病患者는本劑로써 一日이라도 빨이健康이回復하기를바란다 그리고本社는患者의秘密을絶對로嚴守함。

別製治肺劑 四十日分入用 十六日分 …
特製治肺劑 四十日分入用 十六日分 …

▽주치효능△
◎早春◎肺結核◎肋膜炎◎肺尖카타르◎늑막염◎폐렴◎폐로◎결핵성복막염……

最近發表의全治者・全治者發表는藥効의確證

姙娠中 感氣가肺病으로

全治者 增和タケヨ
現住所 島根縣那賀郡安城村字小坂六九

增和タケヨ

임신중감기에걸이면 큰일이 난다고들엇슴으로 그주의에 주의를하고잇더니 기어히 정월경감기에 걸여서 밤에도 잘자지못할 만큼기침이나고도한이흐르고 온몸이하게낫것다고 여러가지약을먹고말렁에는해양인에게서수달피설게와山椒魚까지 사먹어보앗스나효력이업고병은더중하여갈뿐이엿습니다。이러하야 二三개월뒤、기어히 모체를 못견디겟스니 가는 五十里길을가마에메여가서병원에입원하여던바이대로가다가는 태아를빼버리자고하는즉기보다도원동한말을듯고곳산부인과에가서수술을바뎟습니다 그러지안어도쇠약한우에수술할때피를 넘어만히흘이엿게 …

처위서 … 七十餘日동안 입원하야조곰 … 마음에뎌이고 …

남벅이 … 有田도락구의 … 그날친분이 …

그때부 … 有田ドラッグ …

肺尖이完治

筑前琵琶教師로

全治者 蜘手長助
現住所 愛知縣西春日井郡萩野村光音寺石原一五

蜘手長助

이전에한번늑막염에걸엿슨데 그후 **신체**의기릉이약하여곤난하엿습니다。그러다고 무슨큰일도업슴으로、치료도안코、그냥던저두엇습니다 조곰만한감기가 시초되여의사의 처방을 엇고、폐로부터우편에 …

그냥 잇섯드라면、도저히낫지안허슬것이엇만、다행이、아라다도라구에만흔전패자가주장하고잇는、폐병전문약이잇단것을알게되여서、名古屋市千種町古井坂에잇는아리다도라구전매소（有田ドラッグ販賣所）에서별제치폐와아리다혈액소를사고、양생법으로서는주입이가르치든대로 …

모첨 신체와정신을안정식히는것을직히는것이제일이오、식사와야채를七분에유류三분으로서、위장의조절을취하고、명실은일상、통풍에까지라도、가르치는대로、실행에노력햇습니다、…

약효가 …

高所에서墜落

늑막염으로

全治者 古城內鶴男
父 古城內靜馬
現住所 廣島縣安藝郡音戶町字鰯浜二十六

古城內鶴男

아해들은병으로그부모들은병이라고전하지만、참그렀습니다。작년七월초에、놀내여고약을붓처주엇드니、가슴이압흐다고울기에、의사의진찰을바덧드니、다치워서느막염이라고하야 …

학교로 부터돌아오는길에동무들과함께산에놀너갓다가 놉흔데서떠러저서、**가슴압**흐것은 덜이면서、三十九도의 고열이 내리지안코、점점여위여、보 …

처방약을먹이면서 …

肺病全治經驗

肺病을익여라

醫學博士 長谷川加三郎

폐병의초긔、폐렴의고장억개돈을잡어먹는것으로 가장실압호고 혈담나고또한열도三七度一정도의미열、그러고체중이 줄어가는것은이상하다 고알게된때에 치료만잘하면 곳낫는다 그러나이 폐병은 …

精神療法도

藥効를보아가면서

全治者 西村ウタコ
現住所 山口市松之木町七番地

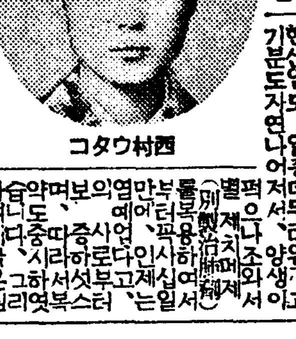

西村ウタコ

산후경과가낫분데、류마치스가병발하여、고통스러운것을무리하게그냥지내더니、내종에는폐첨가다루가되여、매일열이놉하가고기침이나서견딜수업섯습니다。…

必治療養書『新生』은患者求濟를爲하야 本社結核研究所의 醫學博士數名이責任을지고 記述한 必治療養書 인바希望하시는분에게 無料進呈하오니 葉書로申込하시라。
兼代進呈
京城郵便局前
有田ドラッグ
電話及振替口座新設 電話本局二二六三 振替京城二三五七

滿鮮發賣元 京城郵便局前 有田도락구 電話本局二二六三 振替京城二三五七

本舖 大阪內本町 有田音松

책임제약이므로 다른약점에는 팔게하지안습니다 우에적은有田도락구전매소에가사십시오

安東縣四番三 有田도락구
奉天驛前 有田도락구
撫順東六条 有田도락구
開原新市街 有田도락구
四平街益盛路 有田도락구
新京東一条通 有田도락구
哈爾賓傳家甸 有田도락구
大連越後町 有田도락구
羅南生駒町 有田도락구
咸興本町二 有田도락구
元山本町三 有田도락구
新義州桜町 有田도락구
海州南本町 有田도락구
鎭南浦碑石里 有田도락구
兼二浦本町 有田도락구
浦項本町 有田도락구
麗水港 有田도락구
馬山京町三 有田도락구
大邱弓町 有田도락구
木浦栄町二 有田도락구
光州本町三 有田도락구
全州高砂町 有田도락구
群山駅前通 有田도락구
大田栄町一 有田도락구
仁川宮町二 有田도락구
釜山幸町一 有田도락구
平壤本局前 有田도락구
京城 郵便本局前 有田도락구
黃金町四 有田도락구
龍山練兵町 有田도락구

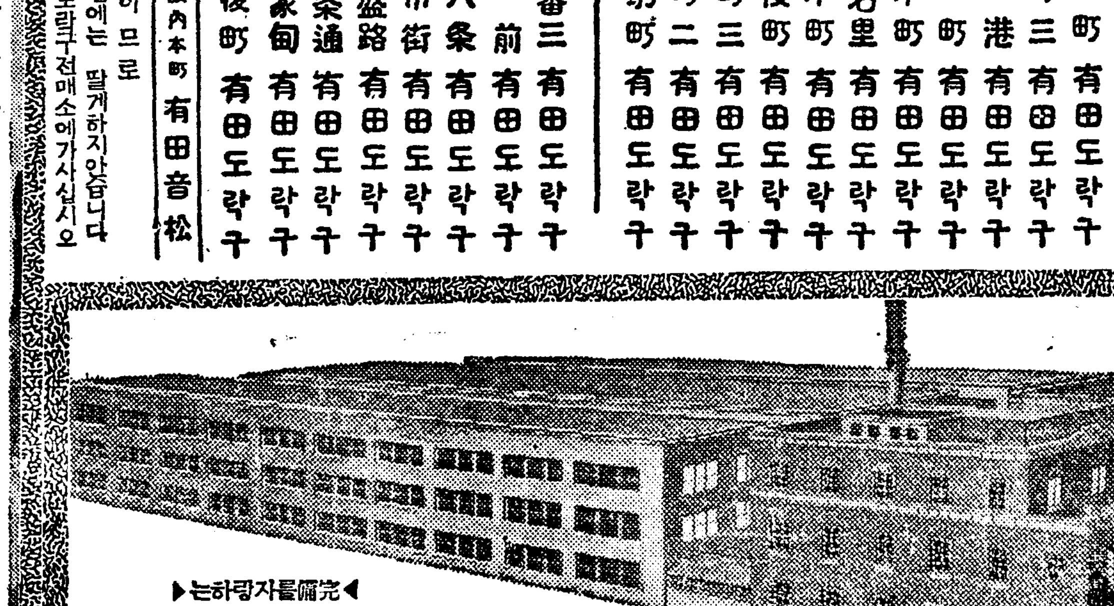

▶完備를자랑하는◀ 日本에처음되는新式의理想的모범製藥工場 大阪赤十字病院前通 有田도락구製藥工場

위조약을파는 상점이잇습니다 약갑에 大阪內本町 有田도락구 有田音松鑑製 잇는것을보고 사십시요

有田도락구專賣所滿鮮所在地

大阪市內本町
有田도락구本社

有田音松社會事業 無料宿泊館 … 利用은無料하십시요

馬順、雙好兩土兵團 又復十餘同胞拉去

阿片收穫期엿보고行悖頻頻

移住同胞는戰戰兢兢

【咸興】십삼도구단가선(十三道溝單家線) 부근에 이래한토병마순과쌍호(馬順、雙好)의 일대백여명은 삼십일아츰 다섯시경상류로향하여 출발하여 목하십이도구외남문(十二道溝外南門)에이래하여 도구 후강성(後崗城)부근에 잠거한마순(馬順)의 일대칠십여명과 합력하야 삼십일오후한시경 동구룡천리(龍泉里)동포김홍련(金洪鍊)외 십수명동포 거하고 아편팔십매가량을 강탈하엿는데 토병단의 대부분은홍군(紅軍) 이라는와장을 붓치고 잇섯스며 십삼도구 (十三道溝) 오리에 잠재중이든 명군(明軍)의 일대 백여명은 삼십일밤 십삼도구 도천리(十三道溝泉里)에 이래하여 동지이주동포에게서 아편일관을 강탈하고 다시 동구서강성(西崗城)이주동포 리모(李某)에게 대하여 삼일이내에 아편일관을 제공하라 불응하면 죽이겟다는위협을 하고갓다는데 십삼도구 일대는 다수한 이주동포들이 아편(阿片)재배를하여서 겨우연명하여가는터인데이와가티 아편수확기를 기회삼고 각토병들이 횡포하게 강탈하여감으로 금후동포들의생도는 극히우려되며 인심은 극도로 흉흉하다고한다

邱、南鐵道敷設 具體的運動開始

各沿線代表의總動員으로

—必死的努力키로—

【大邱】구남철도속진기성회(邱南鐵道速進期成會)에서는 지난이십칠일 정오부터 상공회의소에서 대구(大邱) 남원(南原)간연선시찰보고회를 개최하고 금후운동방침을 협의한결과 각연선기성회에 부탁하야 일반대중의도장을 바든후 팔월상순경에각지대표가 총동원하야 상경관계각요로에 필사적으로 진정할터이라는바 구남 각연선에서는 백열적으로 공명하는중 경남거창(居昌)만은 김삼(金三)철도도거창으로 경유하는 관계상 상방에 즉접출마안흘 방침이라한다

前府議員鄭昞朝 懲役五年求刑

【木浦】귀보=전목포부의원정병조(前木浦府議員鄭昞朝)에 대한 제륙회공판은 지난삼십일 오전십시이십분에 목포지청제일호법정에서굴부(堀部)재판장、류、중천(柳、中川)량배석판사와、제김(堤、金)량검사의 참석으로 리의행、박찬일김시영、좌등、매전(李能軒、朴燦一、金時永、佐藤、梅田)등 오씨의 변호사가 출정한후 개정되엿는데 당일은 삼년동안이나끄려오든 사건의 총결산을 고하는서막(序幕)인 검사의 론고가 나림날인고로 호긔심에 뜰든 방청원은 사람의산을 찌는듯한 혹서임에도 불구하고 대초만원의 성황을 일우엇섯다 재판장으로부터 증인을 채용할 필요가 업다는 간단한 말이끗나자 먼저김검사가 그립하야 피고조종갑(趙鍾甲)에 관한 사문서위조행사(私文書僞造行事)、공정증서원본불실기재행사(公正證書原本不實記載行使)、목포상수도수원예정지매수사건(木浦上水道水源豫定地買收) 사긔에 대하야 모도가 정병조의 지도로 행한것이라고 말을시작하야 목포문옥조합(木浦問屋組合)오백원소절수(小切手)에 대한 배임(背任)사건과 전남도청 모고관에게 삼백팔십여원자리 백금사계증뢰사건을 열거하야 정씨의죄상을 사십오분간이나 론박한후 다시 제(堤)검사가 그립하야 부내룡당리(府內龍塘里)륙만오천여평의 토지에 대한 부당리익을 취한것과 도모씨의토지에 대정한 죄상이외 다수죄악을열거하야 피고정병조는방생을 이런추악한범죄로 입관하엿다 하야 한시십분이란 긴 론고를한후징역오년을 구형하고 도김검사는 조종갑에게 징역일년을 구형한후 일단휴게하엿다가 오후한시반에 공판을 속개하고 다섯변호사의 무죄변론이잇슨후 동네시에 폐정하엿다 한다

京城關門仁川에 天然痘繼續發生

嚴密한防疫陣도不關으로 卅一日又復一名發見

【仁川】상해(上海)방면의 호열자와 양자강(揚子江)연안의 전염병으로 경긔도 경찰부지시로인천연안과 도서(島嶼)간은 방역에 로력할뿐 아니라 인천은경성의 관문이요 또한 중국항로의 지점이라 각별한 주의를하고 잇든중 지난이십구일밤역구여인 인천도산정(桃山町)이십일번지 김태순(金泰順)(四)이 가 천연두로사망하자 소관서홍(洪)위생주임은 아연실색하야 림시종두를 시행하든도중 지난삼십일일또다시 그이웃정규식(丁奎植)의처 한간난(韓干蘭)(三八)이 가 천연두로 판명되얏다 이로 인하야 경성방면으로 만연될우려가잇서 방역에 극력로력중이라는바 일반가정에서도 만흔주의를 하야 주기를 바란다한다

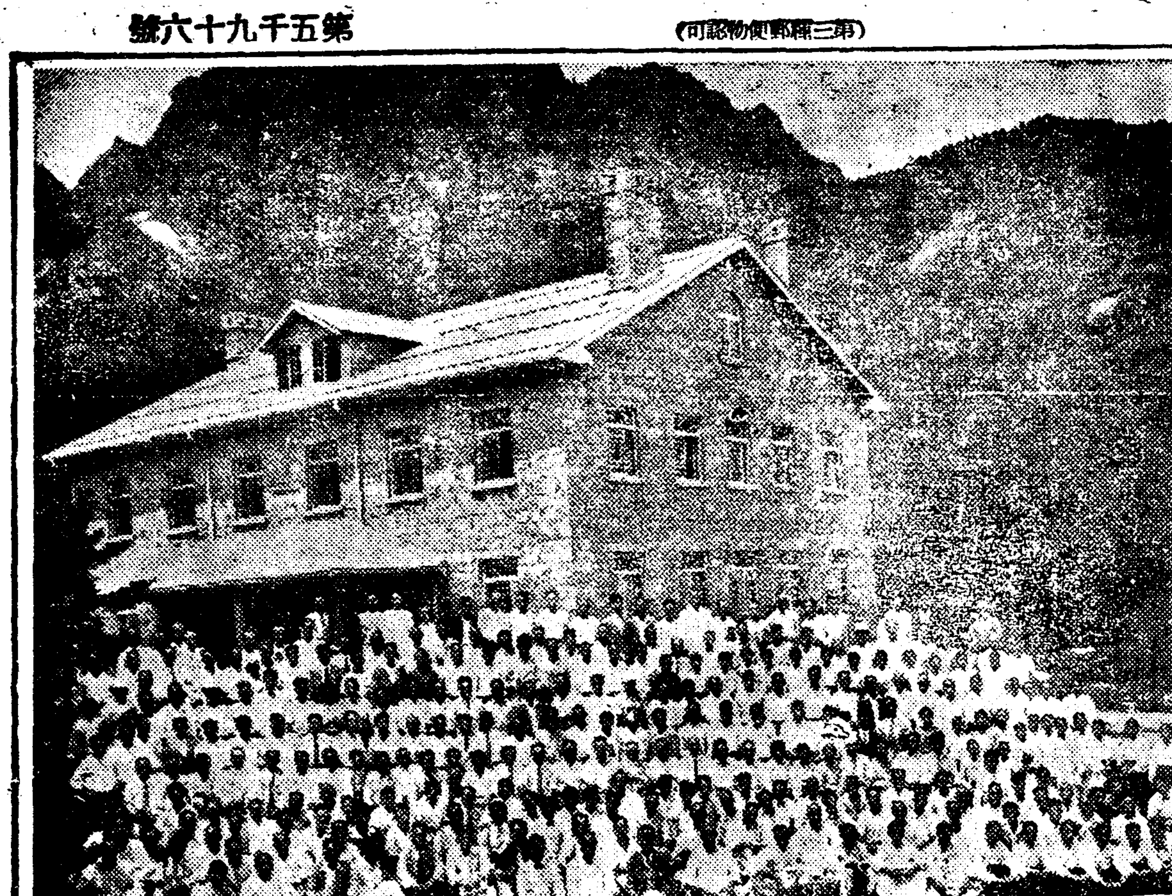

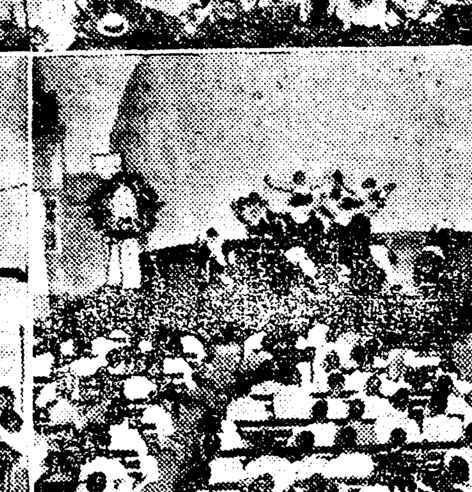

◇寫眞 (上)外金剛에서 開催한監理教宗教教育大會에參集한群衆(下右)平壤에서開催中인 保姆講習會의律動體操의一場面(下左)光州에서開催中인全南基靑勤勵大會에參集한群衆

河川堤防居住民 五百戶에撤去令 來九月三十日까지로

【羅津】지난이십칠일에 라진읍에서는 하천지에잇는 건물오백칠호에대하야 구월삼십일 까지 의긔한으로 철거명령이 나렷슴으로 일반주민은 대단황망중에 싸여잇다한다

大邱에暴暑 !!九十八度!!

【大邱】조선에서 제일더운 열도대구(熱都大邱)는 삼십일부터수은주는 본격적으로 차차 오르기 시작하여 화씨구십팔도까지올라 연일지옥(炎熱地獄)을 연출하고잇서서 십일만부민들은 살인열(殺人熱)의 습래에감당치못하야 헐덕어리기 시작하엿다 유복한자들은 여름들으는 락천지의 리상촌인 해변가로 제각기피서하야갓스나 남아잇는 부민들은혹은 달성공원 교외의유흥지인 동촌 또는 화원등지로 피서객들이 밀리여와서 인산인해를 이루고잇스며 대구유일의 락천지인 풀ㅣ에는 매일이천여명의남녀 하동군(河童群)이 뜨

霖雨의繼續으로 農作物被害가莫大

平北龜城地方을中心으로 重要交通線에大異狀

【龜城】경과지방을 저회하여수란까지 일으킨 림우긔의 저긔압은 붕으로 붕으로 밀려드러와 그형세자못험악하든니 이십사일부터 본격적강우로 드려가하로도쉬이지안코 매일게속하여평북귀성군일대의 피해는 자못큰바잇서 교통상으로 중부중요간선인 정주、삭주간(定州、朔州間)이 강수범람으로 불통중이며선천、귀성선(宣川、龜城線)간도 역시불통중에잇다 농작물도 이래의순조에 풍작을전하든니 이번이림우에 전부간 대타격을밧고잇스며 리군의태천군(泰川郡)은대령강(大寧江)의증수 팔미돌이상으로 동면금강동면의 도선장(渡船場)은 전부교통두절되엿고 삭주군 량산면(梁山面)으로 통하는 룡흥교(龍興橋)도 류실되여교통선상에 일대이상을 일으키고잇는데 회복이 막연타고한다

姦夫가協力하야 本夫毆打致傷

【仁川】갑부세명이 본부를구타

婦人會活動으로 幼園設立實現

【鏡城】함북 경성부인회 (鏡城婦人會)에서는 유영사업의 하나로 일즉이 현안중이든 유치원설립문제는 반만의구를 헤이는 전읍(邑)민의 시급한 시설로써 동부인회에서는 림시총회를 개최하야 하로밧비 그실현을 보고저 일반귀부금모집을 구체적으로 협의 결정한후 대표김병옥、유경파、최경애(金秉玉、尹鏡波、崔敬愛)등 세사람명의로 당국에 인가신청을 제출하엿다 한다。

問題의紅裳頭目 李紅光俄然再起

錯草頂子를根據로軍資調達 今後動靜이注目處

【咸興】함남도경찰부에 도달한 보고에의하면 금년이월 평북동흥서(平北東興署)를 습격한 공군(共匪)리홍광(李紅光)의일대 약이백여명은 다시금 기우러진세력을 만회하여가지고 약이백여명이 림강현륙도구 착초정자(錯草頂子)부근에 잠재하면서 동지방 규합과 자금조달에 노력하는일방 다른 유수한토병단과 상호련락하여 장백현(長白縣)내습격을 준비중인데 동지부근에는 리홍광(李紅光)의 일대이외에 약이백여명 도합사백여명의 공산군(共産軍)이 집결하여 자못그세력이 평장하다는데 재긔이후의 동군의행동이 극히 주목된다고한다

米價暴騰에乘勢 滿洲粟滔滔流入

三十一日仁川을經由한것이 萬餘袋에價格十萬圓

【仁川】천정을 모르고 뛰여오르든 미가의폭등으로 중국속(中國粟)이승세하야 그수입이 격증하는 형편으로 지난삼십일에만 인천경유한 만주속이 중국기선장산환(長山丸)외 수척에 이만일천 사백여석에 가격이십여만원에 달하엿다는바 금번가티다량수입되기는 근년에드믄현상이라한다

碧潼有志들 水道施設陳情

【碧潼】평북 벽동(碧潼)읍내는 근 천호의 주민이 사는 곳이나 음료수는 한곳도적당한곳이업서서 수량이 부족할뿐안이라 수질도좆치못하야 음료수로는 극히부적당하야 일반주민과아울러 관계당국 에서는 대책을 강구중이든바 지난이십칠일에 당시 면장과 유지 차두환(車斗煥) 김명하(金明河)제씨가 민간대표로 상경하야 총독부당국에 상수도설치 진정차로 출발하엿다는데 일반은 만흔 긔대를 가지고잇다한다

蟾津橋開通式 兩道連結의關門

空前의盛況을일워

【河東】경남하동군의 섬진교준공개통식은 지난삼십일오전십일시정각에 하동 광평(廣坪)사장에서 경남토사지사(土師知事)와전남지사대리를 비롯하여 경남 전남량도의 유지와 다수축하객원의참석해에서 량도지사의축사를 비롯하야 일반유지의축사 축전랑독하고 섬진교초도(蟾津橋初渡)는 천진난만한 보통학교생도 일동이압혀서서 초도한후 섬진교(蟾津橋)락성식을 지나 여흥으로전선자전차대회를 위시하여 정구(庭球)궁술(弓術)각희(脚戲)대회등이 잇서서 대성황을일우엇다한다

百五條의尨大한 滿洲國鑛業法 (二)

施行期日은勅令으로公布

第二十四條 實業部大臣鑛業出願區域의 位置形狀과 相違하야 鑛利를 損한다고 認하는때는 期間을 指定하야 鑛業出願人에 對하야 其出願區域의 訂正을 命할것

鑛業出願人前項의 指定期間內에 訂正을 하지안는때는 鑛業의 出願은 이를許可치안흠

第二十五條 鑛業出願人의 名義는 이를 變更함을 得함

鑛業出願人의 名義의 變更은 이를 實業部大臣에게 屆出치 안흐면 其効力을 生치안흠

第二十六條 鑛業出願人은 出願區域의 增減을 出願함을得함

鑛業의出願에 關한規定은 前項의 規定에依한 出願에對하야이를準用함

第二十七條 左에揭하는 事項은 이를 鑛業原簿에 登錄함

一、鑛業權의設定、移轉、變更、消滅及處分의 制限

二、鑛業權을 目的으로하는抵當權의設定、移轉、變更、消滅及處分의制限

三、共同鑛業權者의脫退

前項의 登錄은 登記에代하는것으로함

第二十八條 前條第一項에 揭하는 事項은 左의各號의 境遇를 除하는外 登錄을하지안으면 其効力을 生치안흠

一、相續에因한鑛業權의移轉

二、死亡에因한共同鑛業權者의脫退

第二十九條 鑛業權의 處分을制限된때는 鑛業權者는 其鑛業權을 抛棄함을 不得함

第三十條 鑛業權에 因하야鑛業權을 設定한때는 實業部大臣은 期間을 指定하야 鑛業權者에對하야 鑛區의 試掘을 命하거나 又는鑛業權을 取消할것

第三十一條 左의各號의一에該當하는때는 實業部大臣은 鑛業權을取消할것

一、鑛業이 公益을害한다고認하는때

二、第二十九條의 規定에依한 命令에服從치안는때

三、第四十條의 規定에 依한 命令에服從치안흔때

四、第四十一條第一項의 規定에依한 命令에服從치안흔때

第三十二條 左의各號의 一에該當하는때는 實業部大臣은 鑛業權을 取消함을 得함

一、正當한 理由업시 鑛業權設定의 登錄이 잇는날부터一年以內에 事業의 着手가업거나 又는休業繼續하야 一年以上에 及한때

二、鑛業權者第七十七條의 規定에依한命令에服從치안흔때

三、鑛業權者第八十條第二項의 規定에違反하야 鑛業을한때

四、鑛業權者租鑛業者가 안인者로하야금 鑛物을 採掘取得식힌때

五、鑛業權者鑛業稅를 納付치안흔때

第三十三條 鑛業權消滅의登錄이 잇슨때는 鑛業監督署長은 直時其旨를 抵當權者及租鑛權者에게 通知할것

抵當權者前項의 規定에 依한 通知를 受한때는 鑛業監督署長이 指定하는期間內에 鑛業權의競賣를 請求함을得함 但第二十九條又는 第三十條第一號의規定에 依한 鑛業權取消의 境遇에 잇서서는 此限에 不在함

競賣에依한 競得金은 順次 이를 競賣의 費用、抵當權者에對한 債務의 辨濟、鑛業從業者의 賃金의 支拂에 充當하고 其殘金은 鑛業權者에 歸함

租鑛權者第一項의 規定에依한 通知를受한때는 鑛業監督署長이 指定하는 期間內에 鑛業權의 移轉을申請하야 其許可를 受하야 鑛業權者가 됨을得함 但第二項의 規定에依한 競賣의申請에依하야 鑛業權의 競賣이잇슨境遇 又는 第二項但書의 境遇에 잇서서는此限에不在함

鑛業權은 第二項又는 第四項의規定에依한 鑛業監督署長이 指定하는 期間內又는 競賣又는 租鑛權의 移轉이잇기까지 競賣又는租鑛權의 目的의範圍內에서 存續하는것으로 看做함

律動音樂大會로 保姆講習會閉幕

三十日밤大盛況裡에

【平壤】면려평양련합회 소년부(勉靑平壤聯合會少年部)주최와본사 평양지국후원으로 개최되엿든 제일회전조선 하긔특별보모강습회의 최후의막을 장식하는하긔률동음악대회(夏期律動音樂大會)는 삼십일오후 여덜시 삼십분부터 부내 백선행긔념관에서 성대히 개최되엿다

강습회 합창단의 뱃노래를비롯하여 유희 동요 률동이중창등 십여종목의 연출은 지리한장마의 여름밤의 납량거리가충분햇섯고 김영제(金永濟)씨작인모란봉(牧丹峰)의 합창과률동은재청 삼청의열광적 환영을밧고동열한시경에 무사산회햇다

本報支局後援 野球大會盛況

【北靑】지난 칠월 이십칠、팔량일간에 북청공립보통학교운동장에서 북청 상우회 (北靑商友會)의 주최와 본보북청지국(本報北靑支局)의 후원으로 제이회 북조선야구대회 (第二回北朝鮮野球大會)를 개최하엿든바 마츰당일은 천긔도 명랑하야 관중이 다수히 모히여 들러 정각전부터 인산인해로 대혼잡을 이엇엇다는바 결승전에 들어가 결국신파야구단(新坡野球團)이 우승하고 오후다섯시경에 무사히 폐회하엿다한다

大膽한竊盜犯 一夜二處侵入

【聚野】하로밤에 세곳을 침입하여 현금 사백여원을 절취하여가지고교묘히 그자최를감추엇도사건이잇다 해주군가좌면취야시(海州郡茄佐面聚野市) 박인구(朴寅九)씨집과 동 김황목(金黃穆)민지호(閔智浩)씨 집에는 취야장날인 지난 이십팔일오전세시경에 전긔박씨집에서현금삼백요원이 드러잇는금고를비롯하여김씨와 민씨집에서 사십여원과 한여 사백여원을 절취하여갓다는바 소관주재소원일동은 범인수사에 노력중이나 아직하등단서를 엇지못하엿다고한다

地方人事

▲白在俊氏(慶北地方森林主事)慶州郡乘轉人事次去七月三十日本報金泉支局來訪

咸南道漁民負債 年復年으로增加

道內九個漁組의貸付額만도 三十五萬餘圓을突破

【咸興】함남도산업과수산게의집게에의하면 함남도내 구개어업조합의 대부총액은 삼십오만사천사백오십삼원이며 이를 조합원총수 사천삼백삼십사명에 비하면일인당 구십오원여의 대부액을뵈우는데 일개년의 순리의 으로 이대부금은 상환할능력이 업스므로 어민들의 부채는년년 늘어가는일방이라고한다

會計 尹丁鎬

魔의南川江에서 三日間三名溺死

【密陽】지난 칠월십륙일 밀양읍 활성리(密陽邑活城里)에사는 리종패(李鍾快)(二五)가 유천(楡川)에서 적수를 밀양 남천강(南川江)으로 떠어오다가 룡두(龍頭)목근방에서 빠저죽어 금년여름의 남천강최초의 희생자를 내드니 지난 이십칠일에는 부북면전사포리(府北面前沙浦里) 로용이(盧龍伊)(七)이가 마암산(馬岩山)압헤서 그이웃날인 이십팔일에는 밀양읍내일동(內一洞)서정원(徐正遠)(二七)이가 령남루(嶺南樓)밋헤서 또그이튼날인 이십구일에는 동밀양읍 내이동(內二洞)정동근(丁東根)(三)이가 아래여울에서 다가갈목을하다가 빠저죽엇슨데 이로서 벌서금년여름에 네사람이나 무참한 희생을 내엿다는바 시로 노래로 읇든 령남루의호르는 그림가튼 남천강도 해마다 몃사람식의 수마의 희생을내여 「마(魔)의남천강」이란 별명이 붓게되엿다고한다

兩夜學院에曙光

後援會의活動으로 財政的基礎를確立

【密陽】경남 밀양군 밀양읍(密陽邑) 남녀두야학원(男女兩夜學院)은 십오년 내지 이십여년의 역사를 가진 무산아동의 유일한 교육긔관으로 전에는 밀양청년동맹과 근우회 밀양지회에서 각각경영하여오든바 근년에와서는 극도의재정난으로 교사는 도괴에직면하고 책상하나성한것업는 형편으로 이를탄한유지제씨의 발기로 수삼년전에 그두야학원의 후원회(後援會)를조직하야 근근유지를 계속하여왓스나 금년에드러서는 선생과 인가책임자 관계로 개강인가가 나오지안허 반개년이상이나 사백여명학생이 가로에서 방황하고잇슴으로 지난칠월 이십삼일에 동후원회총회를 내이동(內二洞)녀자야학원 교실에서 개최하고 원장추천과 금후경영방침을 토의한바잇섯는데 두야학원의매년 교수경비삼백원은 손영돈(孫永敦)씨가 자진부담하기를 요청하엿슴으로 그외 교사수리는 일반후원회원이 부담하기로하고 압흐로는 학교제의 인가를엇도록 활동하리라고한다

男、女兩夜學院長 孫永敦
同後援會長 孫永敦
幹事 河翰錫 裵上甲 李仁柱 朴夏俊 金熙址
顧問 孫 興 金炳達 金鎭奎 朴景滿

無道한媤父母 子婦를打殺해 加害者警察에被逮

【新義州】평북벽동군 학회면회하동(碧潼郡鶴會面會下洞)김봉률(金鳳律)(四七)과 그처김씨(金氏)(四五)는 일상그 물재며느리김국실(金國實)(一七)과 사이가 조치못하야 말다툼이 끈이지안튼중 금월일일 오후한시경 김국실이가 알지못하고 도야지 우리에 끈는물을 끼어저 도야지들이 놀내여 날뛰엿는데 이것을본 시부모는 크게노하야 김국실을 뒷뜰로 끌고드러가서 몽둥이로 전신을무수란타하야 결국 죽게맹글엇다 이사실이 경찰에 탐문한바되여 지난이십삼일 벽동경찰서에 구금되얏다한다

財團의完成이在邇한 隆運의寧邊崇德學校

—波瀾曲折三十年의回顧—

寧邊支局 一記者

×

其後 男子部普通科는 廢止되는同時에 女子部普通科는 崇德女子普通學校로 昇格되고 崇德學校는 男子部及女子部의 高等科만을 存置케되엿다 그러나經營難에 빠진 校運은 어떠케 挽回할바이 업섯스니 이를 甚히 憂慮하는 地方篤志家와 敎育界의 有志者들은 崇德校後援會를 組織하는同時에 다시 나아가監理敎會 寧邊地方會에서 選出한 理事十六人 後援會에서 選出한 理事五人으로서 崇德學校理事會를 組織하고 그維持發展을 꾀하게되엿다。 그리하야 綿全히 崇德學校는 地方有志들의 손으로 校命을 붓들고 나가게되엿스니 비록 風前燈火가튼 運命은 버서낫다고하겟지만 나아가 우리의 敎育機關으로서의 完全한 內外兼備한 學校로 되기에는 可望업는 現狀이라고 아니할수업스니 다만 우리는 理事諸氏의 活動에 크다란 期望을부치고 오직그들에게 마음것 感謝할뿐이엿다。 勿論 維持發展의 重任에 當한 理事들이지라 文字그대로 發奮忘食으로 崇德復活에 專力을 기우렷스니 그들의 모으는 私財는 뭉치고 뭉치여 우리의 崇德을 그날 그날 運轉하는動力이 되는것이엿다 아ー이얼마나 거륵하고 貴하고 갑잇는 그들의 힘이냐? 果然그들 理事諸氏는 우리의『崇德』을 기르고 북도다주는 守護神이엿다 이때에『崇德』을 爲하야 들리는 반가운 消息은 우리의 귀를놀랫스니 同校理事로서 寧邊刀圭界의重鎭인 崔鏡一氏의 巨額의喜捨金이다 이에 社會의 反響은 커서『崇德을 살리자』하는바람에 現同校設立者로서 敎育界에 功獻만흔 文約翰氏의 一萬五千圓의喜捨金等 비로소 曙光을 보게되엿다

×

그뿐이랴 지금은 故人으로서 西北地方에 잇서서 有數한 實業家로 꼽든 金昌贊氏는 理事의 一人으로서 崇德의 將來를 憂慮하든바 今年一月二十三日에 時價十萬圓의 土地四十萬坪을 崇德校財團助成金으로 提供하엿스며 이어서 三月二日 또 六萬圓의 土地를 提供하게되엿스니 아ー 이얼마나 感謝 아니 感激할바이냐? 우리는 能히 金翁의 心志를 헤아릴수잇거니와 其後 作故한 氏는 다시 遺言으로서 三萬圓을 提供하엿스니 崇德은 蘇生되엿다 아ーㄴ 甦生하엿다。 民衆은 우르러 金昌贊氏의功績을 讚賀하기에 입에침이마르고 崇德을 祝福하기에 손뼉이닳엇다 그러나 金翁은 今年三月二十六日 五十八歲를 一期로 一生에 크다란 足跡을남기고 가버렷다 아ー世上에 果然 金翁가튼이가 또 어데잇느냐 氏는 空手로와서 三十萬의 巨富를 刻苦勉勵 싸엇다가 崇德을 爲하야 二十萬圓을던지고그밧게 社會에 던지고갈때는空手로 喜喜히 가버렷다 아ー偉大한 金翁의 事業은此世에 赫然하도다。 이에 同校理事들과 校當局者들은 金翁의 遺志를 밧드러財團組織과 高普昇格을 目睫으로猛活動의 結果 齊附五萬圓의 募集認可되 나와 우리崇德이 新裝하고 中學機關으로서 面目새롭게 나타날 날도 目睫間이다 이제 다시 回顧하면 波瀾거듭한 崇德은 金翁을만나 甦生의 길에드러서 三十萬圓財團의 萬年盤石우에 서게되엿다 끄트로 吾人은 地方人士에게 바라는바 압흐로 몃날남지안흔 崇德의 新裝을 爲하야 앗김업는 後援이잇기를 바라는바이며 吾人은 또 崇德을 創立한 敎育界에 功勞가만흔 盧理是氏의거룩한 業績을 아울러 追慕讚揚하는바이다 끄트로 崇德으로하여금 洋洋한 前途에 이끄러同校理事인 洪在燮、崔鏡一諸氏와 現校長 盧鎭瑛氏의 功勞가 큼을이출수업나니 諸氏들은 그야말로 不眠不休의 不斷努力으로 오로지 崇德을 爲하야 싸웟스니 아ー 그얼마나 敎育界를爲한 偉大한 힘이며 아니다가리 우리民衆이 질거워할바이냐?하물며 盧鎭瑛氏는 校長의 任에 在하야 親히 敎鞭을 잡으면서 敎運隆昌을 目標로 드듸여 今日이 잇게하얏스니 아崇德에서 배우는누가 그 德에 感化되지안으랴! 그누가 그崇德을 길이培養치안흐랴! 아ー洋洋한 崇德이여! (完)

龍岩浦
蝀龍窟探勝團募集
▲時日 八月二日부터向四日間
▲會費 八圓
◇主催 朝鮮日報社龍岩浦支局

南海
南朝鮮蹴球大會
▲時日 八月十日
▲場所 南海普通學校運動場
◇主催 在京城留學生學友會
◇後援 朝鮮日報社南海支局

揷橋
中部朝鮮庭球大會
▲時日 八月四日午前九時
▲場所 揷橋驛前코ー트
◇主催 揷橋庭球俱樂部
◇後援 朝鮮中央、朝鮮日報兩支局

禮山
全朝鮮씨름大會
▲時日 八月十三、四日(陰七月十五、六日)
▲場所 禮山五里亭 廣場에서
◇主催 朝鮮日報社禮山支局 永昌商店

群仙
全利原蹴球大會
▲時日 八月五、六兩日間(雨天順延)
▲場所 公普그라운드
◇主催 朝鮮日報社群仙支局